Editorial MIC

SEMANA SANTA

2020

CONSUEGRA

BUFETE MARFIL & RAMOS

ABOGADOS | ECONOMISTAS

OFICINAS EN:
MADRID. C/ VALDERADUEY Nº 4, 1º E. 28035
TOLEDO. AVDA. DE EUROPA ESQUINA
Pº DE BACHILLERES Nº 2 45003
CONSUEGRA. C/ SERTORIO Nº 2. 45700

TFNO: 902 63 63 07
www.marfilyramos.com

SUMARIO

SEMANA SANTA CONSUEGRA 2020

- Saluda de bienvenida del nuevo Arzobispo de Toledo 4
- Saluda de bienvenida del Presidente de Castilla-La Mancha 5
- Saluda del Presidente de la Diputación 6
- Saluda del Alcalde de Consuegra 7
- Saluda del Párroco 8
- Saluda de la Junta de Hermandades y Cofradias de Semana Santa de Consuegra 9
- Junta de Hermandades y Cofradías 10
- **PROGRAMACIÓN SEMANA SANTA 2018 . . . . 11**
- CAPILLA DE NTRA. SRA. DEL SDO. CORAZÓN CONFRATERNIDAD OPERARIOS DEL REINO DE CRISTO 17
- NOVENTA ANIVERSARIO DE LA COFRADÍA DEL SANTO SEPULCRO 22
- TE NEGARÉ DE NUEVO 24
- SANTA SOLEDAD TORRES ACOSTA 26
- CONSUEGRA Y SUS COFRADÍAS EN EL SIGLO XVIII 31

Edita:
Junta de Hermandades y Cofradías de Semana Santa de Consuegra

Agradecimientos:
Foto López, David Soto Fotografía, Foto Guerrero, Julio Garcia Ortiz ,Domingo Verbo y Rafael Tarjuelo, Jose Garcia Cano, Blas Aranda Gómez, Parroquia de Santa Maria la Mayor , Ayuntamiento de Consuegra, Junta de comunidades de Castilla la Mancha, Diputación de Toledo

25 años Editorial MIC
Tel.: 902 271 902
www.editorialmic.com

D.L.: TO-233-2012

Descarga esta revista en tu SmartPhone

SALUDA DE BIENVENIDA

NUEVO ARZOBISPO DE TOLEDO

El pasado 29 de febrero tomó posesión como nuevo Arzobispo de nuestra diócesis de Toledo D. Francisco Cerro Chaves. Natural de Malpartida de Cáceres, fue ordenado sacerdote en la Catedral de Toledo en el año 1981 por el Cardenal D. Marcelo González Martín. Y en el año 2007 fue nombrado Obispo de la diócesis de Coria-Cáceres.

Viene a nosotros un Obispo cercano, afable, con una gran humanidad y una interioridad profunda, arraigada en la espiritualidad del Corazón de Jesús, verdadero pilar y motor de su vida. Sabemos, porque así nos lo ha comunicado él, que D. Francisco va a apostar fuerte por la religiosidad popular "que expresa los sentimientos sencillos y humildes del corazón humano", por el cultivo y atención a las Hermandades y Cofradías como parte integrante e importante de la Iglesia, porque "el sentido de una cofradía es la devoción a una imagen, expresión de nuestra fe, que se le da culto y se celebra como hermandad, fraternidad y comunidad y que nos lleva al servicio a los pobres", de la evangelización en la calle, donde las procesiones deben ser verdaderas catequesis.

Como prueba de todo esto, el Pleno de las Cofradías Penitenciales de Cáceres le han nombrado por unanimidad a D. Francisco Cerro "Presidente de Honor de la Unión de Cofradías Penitenciales", destacando de él como desde la cercanía y el cariño demostrado hacia las Cofradías, ha impulsado y alentado como Obispo la creación de la Escuela diocesana de Hermandades y Cofradías; la institución de la vocalía de juventud en las juntas de gobierno de cada cofradía y la promoción en la diócesis de una mayor atención pastoral hacia las Cofradías y Hermandades.

Desde las Cofradías de Consuegra esperamos con esperanza al que viene en el nombre del Señor, y pedimos en nuestras oraciones para que el ministerio episcopal de D. Francisco sea muy fecundo entre nosotros.

Aprovechamos también este espacio del Programa para agradecer profundamente a D. Braulio su aliento, dedicación y entrega por nuestra iglesia toledana, y disponibilidad en todo momento que le hemos pedido su Saluda para todos los consaburenses, y nos unimos en oración, pidiendo a la Virgen que le cuide allí donde se encuentre y que sepa que queda siempre en nuestros corazones.

SALUDA DE BIENVENIDA

PRESIDENTE
DE CASTILLA-LA MANCHA

Castilla-La Mancha

Agradezco un año más, a la Junta de Hermandades y Cofradías de Consuegra su amable invitación con motivo de la celebración de vuestra Semana Santa en la que quiero empezar mis palabras rindiendo homenaje a los cientos de cofrades que las forman y que tienen el estímulo constante de ensalzar su Semana de Pasión en una celebración donde se mezcla la respetuosa religiosidad con la mejor tradición y el más noble arte que atesoran sus pasos e imágenes. Consuegra, huele y es la Semana Santa y esta, no sería lo que es y representa, sin la celebración de la misma como lo hacéis en Consuegra.

En Castilla-La Mancha, la Semana Santa es de las fechas en el año de la que nos podemos sentir más humanamente orgullosos, y que intentamos cuidar para mejorar su esplendor en colaboración con los todos los que esperan la llegada de estas fechas para hacer de la Semana de Pasión unos días que den sentido a todo el trabajo y esfuerzo realizado desde la humilde aportación de todos los que en ella se involucran y esfuerzan para que sean unas fechas de referencia en el corazón de todos.

Consuegra vive su Semana Santa contando con la participación de todos y todas los que desde el respeto a una tradición centenaria quieren hacer de este lugar de Castilla-La Mancha una experiencia única y distinta que además acoge a todos los que os visitan con la amable hospitalidad que sabéis ofrecer y merecen.

Los hombres y mujeres consaburenses comienzan a celebrar la Semana Santa muchos días antes de los días de mayor congregación religiosa y festiva, intentado sentiros cada año más orgullosos de la vistosidad de unos desfiles que respetan el calendario de la Pasión para ofrecer escenas de gran solemnidad, y a la vez recogimiento, como los turnos de vela en la larga madrugada del Viernes Santo.

Una Semana Santa, que se prolonga más allá del ánimo penitencial y también festivo, con la procesión de retorno de la imagen de Jesús Resucitado desde la Iglesia de San Juan Bautista hasta la Ermita del Santísimo Cristo de la Vera-Cruz con presencia de todas las Hermandades y Cofradías el domingo después al de Resurrección.

La Semana Santa consaburense te hace vivir y disfrutar de momentos que te dejan con el corazón encogido, como los que se viven en la 'Vía Passionis', y que realzan la silueta que dibuja su estratégica ubicación geográfica.

Os traslado mis mejores deseos en esta nueva ocasión que os disponéis a celebrar vuestra Semana Santa acompañados de miles de participantes y visitantes, viviéndola con la emoción que merece para que todo transcurra como mejor lo hayáis previsto y que os hace ser protagonistas de una celebración que es vivida con tanto fervor.

Emiliano García-Page Sánchez
Presidente de Castilla-La Mancha

SALUDA

DIPUTACIÓN DE TOLEDO

Consuegra se prepara con esmero y dedicación para la Semana Santa.

Los consaburenses y consaburensas aguardan impacientes unas fechas en las que reciben a miles de visitantes que desean contagiarse del espíritu de recogimiento y devoción que inunda el municipio.

El momento culminante, como marca la tradición, será el paseo diario de las imágenes recorriendo las calles más emblemáticas de la localidad, escoltadas por los fieles que escuchan con respeto el caminar de los Hermanos y Cofrades acompañando a su Paso de Semana Santa.

Las ocho Cofradías y Hermandades existentes en Consuegra pueden estar orgullosas del cariño que le demuestran año tras año todos los vecinos y vecinas en todos los rincones, pero especialmente en lugares tan emblemáticos como el Cerro Calderico. La Casa Tercia, el Castillo o la Ermita del Santísimo Cristo de la Vera Cruz, donde se celebra el esperado sermón de las Siete Palabras.

La Hermandad de Nuestra Señora de la Soledad, la Esclavitud del Santísimo Cristo de la Vera Cruz, la Archicofradía de Nuestro Padre Jesús de Medinacellí, la Cofradía de la entrada triunfal de Jesús en Jerusalén y Nuestra Señora de la Esperanza, la Cofradía de Caballeros y Damas del Santo Sepulcro, V.O.T. se Siervas de María Santísima de los Dolores, la Congregación de Jesús Nazareno y la Hermandad de Alabarderos del Santo Sepulcro volverán a recibir el afecto general.

Consuegra se convierte en un destino preferente para vivir intensamente la Semana Santa de 2020, gracias al esfuerzo realizado por la Junta de Hermandades y Cofradías, los miles de penitentes, la Parroquia de Santa María y el Ayuntamiento de la localidad, arropados todos ellos por el respeto y consideración de todos los asistentes.

Desde la Diputación de Toledo, recibid mi más sincera felicitación por una Semana Santa digna de ser conocida.

Álvaro Gutiérrez Prieto
Presidente de la Diputación de Toledo

SALUDA

ALCALDE DE CONSUEGRA

Desde este espacio que me brinda la Junta de Hermandades y Cofradías de Consuegra, quiero lanzar un mensaje de optimismo y confianza en el futuro de nuestro pueblo, cada uno desde la más absoluta libertad de religión y culto como no podía ser menos, al amparo de nuestra venerable Constitución de 1978, pero con el objetivo común, de apoyarnos los unos en los otros, para que todos los vecinos y vecinas tengamos las oportunidades necesarias y suficientes para desarrollar un proyecto vital pleno y satisfactorio.

En este sentido, quiero felicitar a la Junta De Hermandades y Cofradías, porque, con todas las dificultades del mundo y en momentos de cierta tensión, ha sabido conjugar a la perfección la faceta religiosa de la Fe en Cristo, de la Fe en la Vida y de la Fe en la Humanidad, con la fe en las personas, en Consuegra, en su Cultura y en su Turismo en los que tantas esperanzas tenemos puestas desde la Corporación municipal entera, en el marco de unas relaciones con el Ayuntamiento estrechas y fructíferas.

Desde la obligada faceta institucional a la que se debe el Ayuntamiento y su Alcalde, os quiero transmitir la admiración que siento como representante de aquella institución, por vuestro trabajo, por vuestra abnegación, por vuestra dedicación, por vuestra sensibilidad; en definitiva, por hacer posible una vez más el milagro de una nueva Semana Santa consaburense; porque desde la Fe en Jesucristo, y sacrificando horas de familia, de amigos, de trabajos e incluso del necesario descanso nocturno, sois capaces de organizar , con seriedad, recogimiento y respeto; un evento donde intervienen ni más ni menos que 2.000 personas aglutinadas en 8 cofradías y hermandades: Esclavos de Cristo, Soledad, Dolorosa, Esperanza, Alabarderos, Nazarenos, Santo Sepulcro y Medinaceli, y este sacrificio solo se puede hacer desde la Fe y desde el compromiso absoluto con vuestros compañeros de cofradía y hermandad y con vuestro pueblo.

Desde aquí animo a todos los vecinos y visitantes a disfrutar con recogimiento y respeto de todas las procesiones y actos programados en la esperanza de que disfruten plenamente de los distintos ámbitos representativos de la Semana Santa de Consuegra.

Reciban un caluroso saludo.

José Manuel Quijorna García
Alcalde de Consuegra

SALUDA

PÁRROCO

Muy queridos amigos que os habéis acercado al Programa de Semana 2020, que con tanto cariño ha preparado la Junta de Hermandades y Cofradías de nuestra Parroquia de Consuegra.

"Haced lo que Él os diga". Éste es el lema del Plan Pastoral que nuestra Diócesis de Toledo está trabajando en este curso. Estos días grandes de nuestra fe, queremos con María y desde su Corazón Inmaculado, escuchar de sus labios ese deseo de Madre de hacer la voluntad de Dios en estos momentos de nuestra vida.

Vamos a acompañar a Jesús en los momentos dramáticos de su Pasión y Muerte, en el Cenáculo, en Getsemaní, en el Calvario. Lo vamos a hacer desde el silencio del amor, que nos expresa que su Amor ya no pasa a través de las palabras, sino que es un Jesús que nos dice: "MÍRAME, MÍRAME BIEN, PORQUE EN ESTOS DÍAS TE QUIERO DECIR CUANTO TE AMO, QUIERO QUE ENTIENDAS QUE MI MISIÓN EN ESTE MUNDO ES QUE COMPRENDAS CUANTO TE AMA DIOS". Es un Dios que nos va a hablar a través de sus heridas, a través de sus caídas, de esos clavos y esas espinas, que si las miramos bien, vamos a descubrir que sentido tiene nuestras vidas.

Y vamos a gozar con Cristo Resucitado, con un Dios que ha cambiado con su Resurrección la historia de la humanidad, porque a partir del día de Pascua, la puerta del Cielo se abrió para nosotros los hombres. Todo lo que ha hecho Jesús ha sido para abrirnos las puertas del cielo. Ahora sí que podemos tener un horizonte distinto en nuestra vida, con la certeza de que el Amor de Dios está ahí y que sólo El es el verdadero Salvador del mundo.

Por eso mis queridos hermanos y amigos, a los que quiero con todo mi corazón, después de una Semana Santa bien vivida, no podemos continuar igual, nuestra vida tiene que ser distinta.

Con la bendición de Dios y mis mejores deseos

Vuestro Párroco

José Manuel Pastrana Manaano

SALUDA

PRESIDENTE DE LA JUNTA DE HERMANDADES Y COFRADÍAS

DE SEMANA SANTA DE CONSUEGRA

Al llegar los meses previos a Semana Santa, la "maquinaria" cofrade, se pone en marcha y empieza a aumentar el nivel de sus preparativos (que no paran en el año), para que la Semana Mayor de los cristianos, se convierta en Semana Mayor de Consuegra, una de las citas más esperadas del año para muchos consaburenses.

Las Hermandades de Semana Santa tienen un especial protagonismo no sólo en esos días sacros, sino durante todo el año. Religiosidad popular, Hermandades y Semana Santa son, pues, inseparables, aunque haya otras formas de expresar lo religioso que no tienen relación alguna ni con la Cofradía ni con la Semana Santa

En palabras del Papa Francisco, *"….Cada pueblo, con las expresiones más propias, enriquece la fe recibida. El pueblo se evangeliza continuamente a sí mismo. Refleja una sed de Dios que solamente los pobres y sencillos pueden conocer. Precioso tesoro de la Iglesia Católica. En ella parece el alma de los pueblos Verdadera espiritualidad encarnada en la cultura de los sencillos. Es una manera legítima de vivir la fe, un modo de sentirse parte de la Iglesia y una manera de ser evangelizadores."*

Para el nuevo Arzobispo toledano, Monseñor Cerro Chaves, hay una octava palabra que completa el Sermón de las Siete Palabras del Viernes Santo. Para él, es la herida del corazón abierto, ya que Jesucristo, entrega su vida mortal, dando vida al mundo, dando vida a la Iglesia, y dando vida nueva a María y a Juan, al pié de su Cruz, a la Vera Cruz.

Cristianos y los que no lo sois en Consuegra, vivamos esta Semana Santa con el orgullo propio de sostener viejas tradiciones, de poner en la calle arte sacro al servicio de la evangelización, en la forma más digna posible. Pero al tiempo, demostremos al mundo nuestro compromiso solidario, raíz de nuestra Iglesia, reflejado en nuestro pueblo estos días, con el Ensayo Solidario y el Sobre solidario. Y, al tiempo, vivamos los Sacramentos como vital alimento que, tanto a cofrades como al resto de consaburenses, nos sirve para sobrevivir en este mundo cada día más alejado del mensaje de Jesucristo.

Yo, manifiesto una vez más, y rotundamente, en nombre de todos los miembros de la Junta de Cofradías y de las Cofradías de nuestra Parroquia, nuestro compromiso como agrupaciones cristianas cuyos fines son, la caridad con quien más lo necesita, la evangelización en nuestras corporaciones y hacia los demás, y la manifestación de llevar con alegría al resto de consaburenses nuestro mensaje. Jesucristo muere en Cruz, sí, pero resucita y nos resucita con Él. María es Dolorosa junto a la Cruz, sí, pero tiene encomendado el gran papel de Madre de todos, que nos protege como a Juan, el discípulo amado, está en Soledad, sí, pero es Esperanza y Consuelo de sus hijos, y como la mejor co-redentora, interviene para que Dios derrame sobre todos, su Misericordia. Nuestra Fé, será la fuerza que sustente, con la ayuda de Dios, un mundo mejor, si todos contribuimos a cambiar esta sociedad con parámetros cristianos.

Amigos, que disfrutéis con vuestras familias estos días, unidos al resto de ciudadanos de Consuegra, y que os acerquéis al mensaje más hermoso de la historia: Jesús va a morir por todos, y su sacrificio no será en vano, pues resucita para todos, dándonos Vida, con mayúscula

Feliz Pascua

Francisco Lara Sánchez
Presidente JHHCC

JUNTA DE HERMANDADES Y COFRADÍAS

CONSILARIO
D. José Manuel Pastrana Manzano

PRESIDENTE
D. Francisco Lara Sánchez

VICEPRESIDENTE/SECRETARIO
D. Javier del Álamo Martín

TESORERO
D. José Antonio Gallego Moreno

HERMANDAD DE NUESTRA SEÑORA DE LA SOLEDAD
D. Carlos Gutiérrrez Tapetado
D. David Soto Rodríguez

ESCLAVITUD DEL SANTÍSIMO CRISTO DE LA VERA CRUZ
D. José Antonio Gallego Moreno
D. Pedro Moreno Castañeda

ARCHICOFRADÍA DE NUESTRO PADRE JESÚS NAZARENO DE MEDINACELI
D. Ramón Gálvez González
D. Antonio Palomino

COFRADÍA DE LA ENTRADA TRIUNFAL DE JESÚS EN JERUSALEN Y NUESTRA SEÑORA DE LA ESPERANZA
Dª. Guiller Palomino Moraleda
D. Julio Navas Rodríguez

COFRADÍA DE CABALLEROS Y DAMAS DEL SANTO SEPULCRO
Dª. Lourdes del Pliego Caballero

V.O.T DE SIERVAS DE MARÍA SANTÍSIMA DE LOS DOLORES
Dª. Constancia Valle Verbo
Dª. Ana Perulero Escribano

CONGREGACIÓN DE JESÚS NAZARENO
D. Francisco Javier Valle
Dª. María del Carmen Romeral Alcázar

HERMANDAD DE ALABARDEROS DEL SANTO SEPULCRO
Dª. Rosa García Navas
D. Ángel Rodríguez López

PROGRAMACIÓN SEMANA SANTA 2020

DOMINGO 26 DE ENERO

Festividad de Ntro Padre Jesús Nazareno, organizada por su Congregación.

13:00 horas, Ermita del Stmo. Cristo de la Vera Cruz, Solemne Eucaristía en su honor. Al término de la Eucaristía, recogida de alimentos con destino a Cáritas Parroquial.

MIÉRCOLES 26 DE FEBRERO (MIÉRCOLES DE CENIZA)

Se impondrá la ceniza en las Misas de ese día, a saber:

8:30 h. Convento de San José de las MM Carmelitas Descalzas

10:00 h. Iglesia de San Rafael

11:30 h. Ermita del Stmo Cristo de la Vera Cruz

19:00 h. Iglesia de Santa María la Mayor

20:00 h. Iglesia de San Juan Bautista

VIERNES 28 DE FEBRERO

Vía Crucis cuaresmal, organizado por la VOT de Siervas de María Stma de los Dolores, junto con los grupos de Vida Ascendente y Marías de los Sagrarios.

20:30 h. Iglesia de Santa María la Mayor

SÁBADO 29 DE FEBRERO

20:00 h. Ensayo Solidario, que el Grupo de Anderos y la Banda de Cornetas y Tambores de la Hermandad de Ntra Sra de la Soledad realizarán por calles de Consuegra, para recoger alimentos no perecederos y productos de limpieza e higiene, que serán donados a la Asamblea de Consuegra de Cruz Roja Española y a Cáritas Parroquial.

Vecinos de Consuegra, no dejéis pasar este esfuerzo hecho en bien de los más necesitados, y contribuir con vuestra pequeña aportación, que tendrá un gran valor.

Itinerario: Ermita del Stmo Cristo, General Primo de Rivera, Carmen, Plaza de España, Arco, Florinda, Fray Fortunato Romeral, terminando en la Ermita del Stmo Cristo

DOMINGO 1 DE MARZO

Festividad de Nuestra Señora de la Soledad, organizada por su Hermandad.

12:00 h. Pasacalles a cargo de la Banda de Cornetas y Tambores de la Hermandad.

13:00 h. En la Ermita del Stmo Cristo de la Vera Cruz, Solemne Eucaristía en honor a Ntra. Señora de la Soledad, concluyendo la misma con Besamanos a la Sagrada Imagen.

4, 5 Y 6 DE MARZO

Tríduo en honor de Ntro Padre Jesús de Medinaceli.

19:00 h. Iglesia de San Juan Bautista

El viernes 6 de marzo, al término de la Eucaristía tendrá lugar la Procesión de Expiación, con la venerada Imagen de Nuestro Padre Jesús, con el siguiente

Itinerario: Iglesia de San Juan, Crespas, Cuatro Esquinas, Puente de la Esperanza, Arco, Plaza de España, San Francisco de Asís, Fray Fortunato Fdez.-Romeral, Paseo de Ramón y Cajal, Puente de San Juan a la Iglesia de San Juan.

Acabada la Procesión, se procederá al tradicional Besapiés de la Sagrada Imagen.

Organiza: Archicofradía de la Real e Ilustre Esclavitud de Ntro Padre Jesús Nazareno de Medinaceli.

DOMINGO 8 DE MARZO

IV Encuentro de Bandas de Cornetas y Tambores y Agrupaciones Musicales, organizado por la Junta de Hermandades y Cofradías de Consuegra.

Participan: Banda de la Hermandad de la Soledad y Banda de la Esclavitud del Cristo de la Vera Cruz. Invitadas: Banda de Cornetas y Tambores de Jesús Crucificado de Urda y Banda de Cornetas y Tambores Cristo de la Misericordia, de Pedro Muñoz.

12:30 h. Concentración de las Bandas y Agrupaciones participantes en el final del Paseo Ramón y Cajal (Campillo), iniciando un Pasacalles con el siguiente.

Itinerario: Paseo Ramón y Cajal completo, Rotonda, Arco, Plaza de España

13:00 h. Oración comunitaria, dirigida por un sacerdote de la Parroquia, con la actuación posterior de todas las Bandas y Agrupaciones actuantes.

VIERNES 13 DE MARZO

Vía Crucis cuaresmal, organizado por la Cofradía de la Entrada Triunfal de Jesús en Jerusalén y Ntra. Sra. de la Esperanza, junto a los Grupos Parroquiales de Liturgia, Oración y Formación y al grupo de Hermanos del Stmo Cristo de la Vera Cruz.

20:30 h. Iglesia de la Sagrada Familia

SÁBADO 14 DE MARZO

Vía Matris, organizado por la Hermandad de Ntra Sra de la Soledad.

19:30 h. Ermita del Stmo Cristo de la Vera Cruz.

Presidido por la Imagen de Ntra Sra de la Soledad, que será escoltada por la Cofradía de Alabarderos, y acompañada por representaciones de las Cofradías marianas de Consuegra y otras localidades cercanas, este Via Matris, simboliza el camino que recorrió María desde el Santo Sepulcro a su casa, y en

él, se recordarán las Estaciones del Via Crucis, hasta llegar a la Iglesia de Santa María la Mayor, donde se dará lectura a la última Estación.

Itinerario: Ermita del Stmo Cristo, Fray Fortunato Romeral, San Juan Bautista de la Salle, Plaza de España, Carmen, Eulogio Merchán, Iglesia de Santa María la Mayor.

Al finalizar el Via Matris, la Imagen de Ntra Sra de la Soledad, se trasladará a la Ermita del Stmo Cristo de la Vera Cruz, siguiendo el Itinerario: Eulogio Merchán, Carmen, Manuel Figueroa, Ermita del Stmo Cristo.

DOMINGO 15 DE MARZO

Festividad del Santo Sepulcro, organizada por la Cofradía de Caballeros y Damas del Santo Sepulcro.

13:00 h. Ermita del Stmo Cristo de la Vera Cruz.

Eucaristía Solemne en Honor a Cristo Yacente en el Sepulcro.

VIERNES 20 DE MARZO

Vía Crucis cuaresmal, organizado por Congregación de Jesús Nazareno y la Cofradía de Alabarderos, junto con los Grupos Prematrimoniales y de Matrimonios.

20:30 h. Iglesia de San Juan Bautista.

DOMINGO 22 DE MARZO

A las **13:00 h.** En la Ermita del Stmo Cristo de la Vera Cruz, Misa de difuntos organizada por la Cofradía de la Esclavitud del Stmo Cristo de la Vera Cruz.

Al finalizar la misa presentación de la restauración del Sagrado Descendimiento en la nave de carrozas situada en calle Tercia.

VIERNES 27 DE MARZO

Vía Crucis cuaresmal, organizado por la Esclavitud del Stmo Cristo de la Vera Cruz, y la Cofradía de Caballeros y Damas del Santo Sepulcro, junto a los Grupos de catequistas de la Parroquia de Consuegra.

20:30 h. Ermita del Stmo Cristo de la Vera Cruz.

DEL SÁBADO 28 DE MARZO AL VIERNES 3 DE ABRIL

Septenario en honor a María Santísima de los Dolores, organizado por la VOT de Servitas.

Se llevará a cabo el rezo de la Corona Dolorosa, y a continuación, la Eucaristía.

19:00 h. El primer día del Septenario, y a las 20 horas el resto de los días. Iglesia de Santa María la Mayor.

DOMINGO 29 DE MARZO

Eucaristía del Cumplimiento Pascual, organizada por la Junta de Hermandades y Cofradías de Consuegra.

En ella, se bendecirán los nuevos hábitos cofrades, rogando a todos los cofrades que asistan a esta Eucaristía, lleven sus medallas o escapularios.

13:00 h. Ermita del Stmo Cristo de la Vera Cruz.

VIERNES 3 DE ABRIL (VIERNES DE DOLORES)

20:00 h. En la iglesia de Santa María la Mayor.

Rezo de la Corona Dolorosa y posterior Eucaristía. Al término de la misma, y organizada por la VOT de Siervas de María Santísima de los Dolores, Procesión con la venerada Imagen de la Virgen de los Dolores, que se acompañará con la Banda de Cornetas y tambores de la Archicofradía de Medinaceli, por el siguiente

Itinerario: Santiago Rusiñol, Carmen, Plaza de España, Arco, Puente de la Esperanza, Cuatro Esquinas, Crespas, Plaza de San Juan al templo de San Juan Bautista.

SÁBADO 4 DE ABRIL

Pregón de Exaltación de la Semana Santa de Consuegra 2020, organizado por la Junta de Cofradías de Semana Santa.

Este año, estará a cargo de D. José García Cano, natural de Consuegra, guía oficial de la ciudad de Toledo, investigador, autor de artículos y ensayos sobre historia consaburense, y miembro del Círculo Histórico Cultural Consaburense, del Centro de Estudios Francisco Domínguez Tendero, así como Académico correspondiente de la Real Academia de Bellas Artes y Ciencias Históricas de Toledo

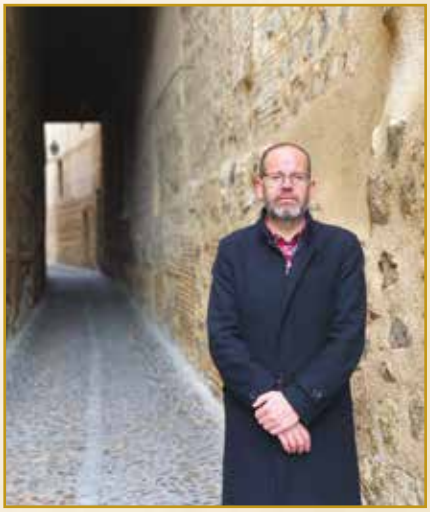

Presidirán el acto el Sr. Párroco de Consuegra, el Señor Alcalde de nuestra ciudad y el Presidente de la Junta de Hermandades y Cofradías de Consuegra.

Cerrará el acto, la Banda Municipal de Arona (Tenerife)

20:30 h. Teatro Don Quijote

Entrada donativo: 1 €

DOMINGO 5 DE ABRIL (DOMINGO DE RAMOS)

En el atrio, Bendición de Palmas y Ramos de olivo, para comenzar a continuación con la Procesión Oficial Parroquial de las Palmas, que acompañará al Paso de Jesús en la Borriquita, y que se abrirá con niños de distintas Cofradías de Consuegra. Al término de la Procesión, se oficiará la Santa Misa.

Participarán en la Procesión, la Banda de la Congregación de Jesús Nazareno y la Banda Municipal de Consuegra.

Itinerario: Santiago Rusiñol, Carmen, Plaza de España, Arco, Paseo de Ramón y Cajal, Puente de San Juan, al templo de San Juan Bautista.

Al término de la Procesión, celebración de la Eucaristía.

19:00 h. Iglesia de San Juan Bautista.

Procesión de la Entrada Triunfal de Jesús en Jerusalén, organizada por la Cofradía de la Entrada Triunfal de Jesús en Jerusalén y Ntra Sra de la Esperanza.

Saliendo de la Iglesia de San Juan Bautista, con el Paso de "Jesús entrando en Jerusalén", y las Andas de Nuestra Señora de la Esperanza.

Itinerario: Plaza de San Juan, Crespas, Cuatro Esquinas, Puente de la Esperanza, Arco, Plaza de Espeña, Carmen, Convento de las MM Carmelitas(donde se cantará el Himno a la Virgen), Puerta de Madridejos, General Primo de Rivera, Ermita del Stmo Cristo.

MARTES 7 Y MIÉRCOLES 8 DE ABRIL

20:30 h. Iglesia de San Juan Bautista.

Celebración del Sacramento del Perdón.

NOTA. - desde la Junta de Hermandades y Cofradías, se anima a todos los consaburenses, y a los cofrades en particular, a acudir a este Sacramento, que es un paso para renovar nuestra reconciliación y vivir una Semana Santa más auténtica.

JUEVES 9 DE ABRIL (JUEVES SANTO)

Santos Oficios, a celebrar en los templos y horarios siguientes:

16:00 h. Convento de San José de las MM Carmelitas.

17:00 h. Iglesia de Santa María la Mayor, en especial para los jóvenes.

17:30 h. Iglesia de San Juan Bautista.

Al término de estos últimos Oficios, la Cofradía de Alabarderos, comenzará su custodia al Santísimo en ese templo.

Procesión del Prendimiento y Pasión de Cristo.

21:00 h. desde la Ermita del Stmo Cristo de la Vera Cruz, partirá la Procesión con el siguiente orden y Pasos:

"Dulce Nombre de Jesús" y "El Beso de Judas", con la Hermandad de Ntra. Señora de la Soledad.

"Jesús Amarrado a la Columna", con la Esclavitud del Stmo Cristo de la Vera Cruz.

"Nuestra Señora de la Esperanza", con su Cofradía.

Itinerario: Ermita del Stmo Cristo, Fray Fortunato Fdez. Romeral, Paseo Ramón y Cajal, Puente de San Juan e iglesia de San Juan Bautista, donde se incorporarán los siguientes Pasos:

"Jesús Nazareno" y "Nuestra Señora de la Misericordia", con su Congregación.

"Nuestro Padre Jesús Nazareno de Medinaceli", con su Archicofradía y Esclavitud.

"María Santísima de los Dolores", con su VOT de Servitas.

Continuando ya la procesión general, por la Plaza de San Juan, Crespas, Cuatro Esquinas, Puente de la Esperanza, Arco, Plaza de España, Carmen, Puerta de Madridejos, General Primo de Rivera, para terminar en la Ermita del Stmo Cristo.

Los pasos de Jesús Nazareno ,Jesús de Medinaceli y Nuestra Señora de Los Dolores terminan su estación de penitencia en el Templo de San Juan Bautista.

La cofradía de Alabarderos dará guardia de honor al santísimo en el templo de San Juan Bautista, el Jueves Santo desde los santos oficios hasta finalizar los santos oficios del Viernes Santo.

VIERNES 10 DE ABRIL (VIERNES SANTO)

00:00 h. Hora Santa, en la Iglesia de Santa María la Mayor, organizada por el Grupo Parroquial de Jóvenes.

Turnos de Vela de Cofradías y Grupos Parroquiales, en la Iglesia de Santa María la Mayor:

1:00 a 2:00 h. VOT de la Virgen de los Dolores, Sacerdotes y Vida Consagrada.

2:00 a 3:00 h. Cofradía de Caballeros y Damas del Santo Sepulcro, Grupos de Vida Ascendente, Marías de los Sagrarios y Hermandad de San José Obrero.

3:00 a 4:00 h. Esclavitud del Stmo Cristo de la Vera Cruz, Grupos Prematrimoniales y de Matrimonios, Hermandades del Sagrado Corazón de Jesús y de María.

4:00 a 5:00 h. Archicofradía y Esclavitud de Medinaceli, Movimiento de Cursillos de Cristiandad, Patronos del Stmo Cristo de la Vera Cruz, Mayordomos del Stmo Cristo, Hermandad de Ntra. Señora de la Blanca y Hermanos del Cristo.

5:00 a 6:00 h. Hermandad de Ntra. Señora de la Soledad, Hermandad de la Inmaculada Concepción y Catequistas de la Parroquia.

6:00 a 7:00 h. Congregación de Jesús Nazareno y Cáritas Parroquial.

7:00 a 8:00 h. Cofradía de Ntra. Señora

de la Esperanza, Grupos Parroquiales de Liturgia, de Oración y de Formación.

8:00 h. Hora Santa, en la Iglesia de San Juan Bautista

9:00 h. Solemne Vía Crucis, en la Iglesia de San Juan Bautista, organizado por el Grupo Parroquial de Jóvenes y la Cofradía de Alabarderos.

12:00 h. Adoración del Lignum Crucis, en la Ermita del Stmo Cristo de la Vera Cruz.

De **10:00 a 14:00 h.** Se podrán visitar todos los Pasos procesionales de nuestra Semana Santa, que estarán expuestos en la Sala de Carrozas (calle Tercia). En esa Sala, se podrán depositar en los lugares indicados, las cantidades que cada cual quiera aportar dentro de la Campaña anual SOBRE SOLIDARIO, cuyo resultado total, irá destinado a Cáritas Parroquial para su uso con los más necesitados de nuestra Parroquia. La Junta de Cofradías, agradece el esfuerzo y la generosidad de todos.

Santos Oficios, a celebrar en los templos y horarios siguientes:

16:00 h. En el Convento de San José, de las MM Carmelitas.

17:00 h. En la Iglesia de Santa María la Mayor, y en especial para los jóvenes.

17:30 h. En la Iglesia de San Juan Bautista.

Procesión del Santo Entierro de Cristo.

Saldrá a las **20:30 h.** Desde la Ermita del Stmo Cristo de la Vera Cruz, con los siguientes Pasos:

"Ecce Homo", con la Congregación de Jesús Nazareno.

"Encuentro con la Verónica", con la Archicofradía de N.P. Jesús Nazareno de Medinaceli.

"Cristo de la Agonía", con la VOT de Servitas de la Virgen de los Dolores.

"Cristo de la Caridad", con la Cofradía de la Entrada Triunfal de Jesús en Jerusalén y Ntra. Señora de la Esperanza.

"Sagrado Descendimiento de Cristo" y "Ntra. Señora del Consuelo", con la Esclavitud del Stmo Cristo de la Vera Cruz.

"Santo Sepulcro", con su Cofradía, escoltado por la Cofradía de Alabarderos.

"Nuestra Señora de la Soledad", con su Hermandad, y escoltada por la Cofradía de Alabarderos.

Itinerario: Ermita del Stmo Cristo, General Primo de Rivera, Puerta de Madridejos, Carmen, Plaza de España, Arco, Puente de la Esperanza, Cuatro Esquinas, Crespas, Plaza de San Juan, Puente de San Juan, Paseo Ramón y Cajal, Fray Fortunato Fdez. Romeral, a la Ermita del Stmo Cristo de la Vera Cruz.

Al terminar la Procesión, en el atrio de la Ermita, se producirá un momento de Oración en el encuentro de la Virgen de la Soledad y el Santo Sepulcro, organizado por su Hermandad y Cofradía.

Procesión del Silencio

A las **23:00 h.** Desde la Ermita del Stmo Cristo de la Vera Cruz, y organizado por su Hermandad, procesiona la Imagen de Nuestra Señora de la Soledad, escoltada por la Cofradía de Alabarderos.

Itinerario: Ermita del Stmo Cristo, Fray Fortunato Romeral, San Juan Bautista de la Salle, Plaza de España, Cristo, a llegar a la Ermita de nuevo.

SÁBADO 11 DE ABRIL (SÁBADO SANTO)

Vigilia Pascual

En los templos y con los horarios siguientes:

22:00 h. Convento de San José de las MM Carmelitas.

22:00 h. Iglesia de Santa María la Mayor.

22:00 h. Ermita del Stmo Cristo de la Vera Cruz.

Terminada la celebración de la Vigilia Pascual, se celebra la Procesión del Encuentro.

Organizada por la Junta de Hermandades y Cofradías:

Finalizada la Vigilia Pascual, se llevará a cabo la Procesión, con el siguiente itinerario y Pasos:

Desde la Iglesia de San Juan Bautista, sale la Imagen de la María Santísima de la Fe, escoltada por la Cofradía de Alabarderos, y acompañada en su camino por la Archicofradía de Medinaceli, VOT de Servitas de la Virgen de los Dolores, y Congregación de Jesús Nazareno, con el itinerario: Puente de San Juan, Paseo Ramón y Cajal, Arco, a Plaza de España

Desde la Iglesia de Santa María sale la Imagen de Jesús Resucitado, escoltado por la Cofradía de Alabarderos, y acompañado por la Hermandad de Ntra. Señora de la Soledad, la Esclavitud del Stmo Cristo de la Vera Cruz, la Cofradía de la Entrada Triunfal de Jesús en Jerusalén y Ntra. Señora de la Esperanza, y la Cofradía de Caballeros y Damas del Santo Sepulcro, con el itinerario: Cristo, Fray Fortunato Romeral, San Francisco de Asís, Plaza de España

Una vez en la Plaza de España, se producirá el Sagrado Encuentro de las dos Imágenes, participando en el acto todas las Bandas de Cornetas y Tambores de las Cofradías consaburenses, y dirigiendo unas palabras el Señor Cura Párroco a todos los asistentes.

Terminado el acto, los asistentes, acompañarán las Imágenes de Jesucristo y la Virgen María a la iglesia de San Juan Bautista, por la calle del Arco, Paseo Ramón y Cajal, Puente de San Juan, llegando al templo de San Juan Bautista, donde se procederá al besapiés del Señor Resucitado.

DOMINGO 12 DE ABRIL (DOMINGO DE RESURRECCIÓN)

Con los siguientes horarios de Misas:

9:00 h. Convento de San José de las MM Carmelitas.

10:00 h. Iglesia de San Rafael.

11:00 h. Iglesia de la Sagrada Familia.

12:00 h. Iglesia de San Juan Bautista.

13:00 h. Ermita del Stmo Cristo de la Vera Cruz.

20:00 h. Iglesia de Santa María la Mayor.

tu visión, tu audición
ÓPTICAS HUERTA
C/ Arco, 7 45700 CONSUEGRA (Toledo)
Tel. 925 475 270
Huerta.
via óptica.
tu vía de salud visual

CONFRATERNIDAD OPERARIOS DEL REINO DE CRISTO

CAPILLA DE NTRA. SRA. DEL SDO. CORAZÓN

HORARIO DE CELEBRACIONES SEMANA SANTA 2020

5 DE ABRIL DOMINGO DE RAMOS

11:30 h. Bendición de Palmas y Santa Misa de la Pasión del Señor.

9 DE ABRIL JUEVES SANTO

17:00 h. Santos Oficios, al término de la celebración tendrá lugar la reserva Eucarística en el Monumento.

10 DE ABRIL VIERNES SANTO

09:00 h. Rezo del Oficio de Lecturas y Laudes.

16:00 h. Vía Crucis meditado.

17:00 h. Santos Oficios.

11 DE ABRIL SÁBADO SANTO

21:00 h. Vigilia Pascual.

12 DE ABRIL DOMINGO DE RESURRECCIÓN

12:00 h. Santa Misa.

www.itvtorrijos.es

itv TORRIJOS

TRABAJAMOS POR SU SEGURIDAD

925 764 377

Polígono Industrial Atalaya, C/ Alfareros, 10
45500 TORRIJOS (Toledo)

Jose María Tapetado

Construcciones y reformas

Especializados tanto en reformas de edificios antiguos y viviendas de vieja construcción, como en obra nueva

Consuegra
C/Cervantes, 49
925 47 59 17 · 678 40 47 34
tapetadolara@gmail.com

Cooperativa Ganadera Avicon

Sociedad Cooperativa de Castilla-La Mancha

Ovino
Bovino
Equino
Porcino
Caprino
Avicultura
Cinegético
Cunicultura
Helicicultura

AVICON EN CONTINUA EVOLUCIÓN

EXPERTOS EN ALIMENTACIÓN ANIMAL

CUANDO NATURALEZA
Y TECNOLOGÍA SE FUNDEN

TP-09.527

Management System ISO 9001:2008

AVICON

Teléfono de Pedios: 925 480 284 / Fax: 925 482 166
e-mail: info@cooperativaavicon.com
www.cooperativaavicon.com

Venta de Quesos "Fabricación Propia"

Fabricación y distribución de queso manchego

Todo elaborado en nuestras instalaciones
Y recuerde: "En calidad y precios no tenemos competencia"
¡¡Compruébelo!!

Visítenos en:

Ctra. Nacional 401 km 114
LOS YÉBENES
Teléfono:
925 34 82 87
Fax:
925 32 12 16

Ctra. De Los Yébenes Km. 0500
CONSUEGRA
Tel. y Fax.
925 48 20 09

www.ditarcaartesanoslacteos.com
artesanos@artesanoslacteos.com

nexus integral

"Sabemos cuidar de las personas, cuidamos de ti"

RESIDENCIA PARA MAYORES Y CENTRO DE DÍA DE CONSUEGRA

- ATENCIÓN GERIÁTRICA PERSONALIZADA EN AMBOS CENTROS
  - Servicio Médico y Enfermería
  - Terapia Ocupacional (programas de memoria, estimulación cognitiva, creatividad, ocio, animación, salidas al exterior)
  - Fisioterapia (gimnasia y tratamientos adaptados para mayores)
  - Atención e información social con asesoramiento a familias
- CENTRO DE DÍA. SERVICIO DE ESTANCIAS DIURNAS
  - Transporte adaptado para todos los usuarios
  - Menús adaptados y visados por nuestro servicio médico (incluyen desayuno, almuerzo, comida y merienda)
- SERVICIO DE COMIDAS A DOMICILIO
  - Incluye primer plato y segundo plato, ensalada mixta, pan, fruta y yogurt

Síguenos y descubre todos nuestros servicios
NexusIntegral

MENÚ 4,50 € (IVA incluido)

CENTRO DE DÍA
C/ D. Gumersindo Díaz Cordovés
Tlf: 925 480 736

RESIDENCIA
C/ Fray Fortunato, 3
Tlf: 925 482 320

MÁS INFORMACIÓN:
jpiquer@nexusintegral.com
consuegra@nexusintegral.com
Tlf: 650 27 64 31 (Dirección)

Da una vuelta por nuestro espacio: www.nexusintegral.com

CASANOVAVERBO
ARQUITECTOS

Donde todo empieza.

Rubén Casanova Fernández

Orencio Verbo Sánchez

CONSUEGRA . Callejón del Cid, 7 . 658 774 364 / 639 625 852 . info@casanovaverbo.com . www.casanovaverbo.com

NOVENTA ANIVERSARIO
DE LA COFRADÍA DEL SANTO SEPULCRO

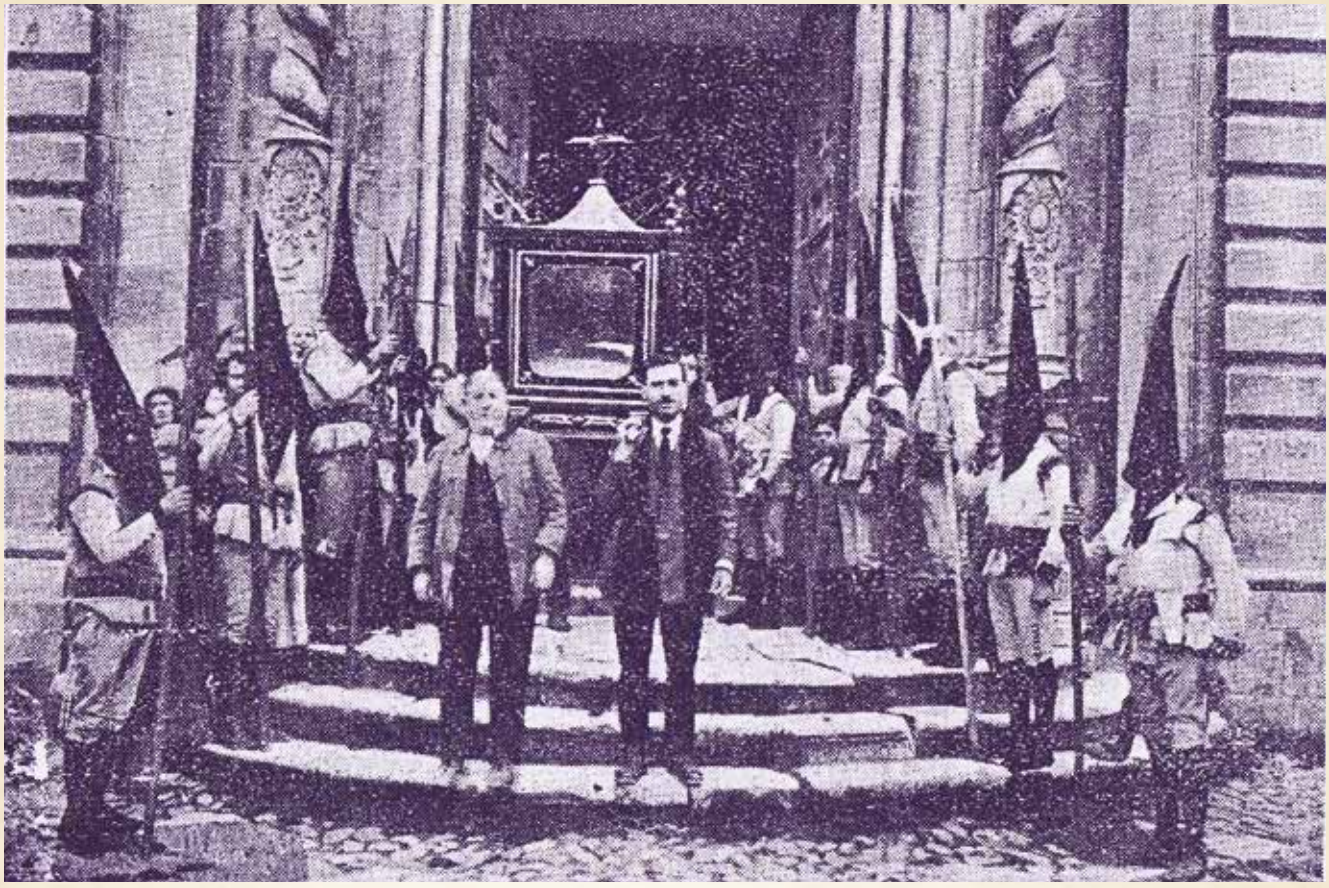

El Santo Sepulcro en los años veinte del pasado siglo

En todas partes la representación de Cristo yacente en el sepulcro, ha sido, desde tiempo inmemorial, de obligatoria presencia en la procesión del Santo Entierro. Aunque en Consuegra gozaba ya de especial solemnidad, escoltado por los penitentes "del pincho", necesitaba de una cofradía que expresamente se hiciera cargo de este pasaje evangélico. Ello redundaría, sin duda, en aumentar el esplendor de su Semana Santa. Pues junto a las cofradías ya existentes desde antiguo, en las primeras décadas del siglo XX se habían incorporado varios pasos adquiridos por la Junta de Gobierno del Cristo, lo cual, según la prensa de la época, atraía un gran número de forasteros.

De esta forma, a finales de 1929, en el seno de la delegación local de la Juventud Católica Española, comenzaba a gestarse un nuevo colectivo religioso-laical: *"Para cuidar del mayor honor a Ntro. Sr. Jesucristo y fomentar la devoción a los Augustos Misterios de la Pasión, se constituye la que se llamará COFRADÍA DE CABALLEROS DEL SANTO SEPULCRO DE CONSUEGRA".*

La labor iniciada continuó los meses siguientes con la elaboración de los Estatutos por los que habría de regirse. Finalmente, se adquiría un nuevo paso titular de Cristo Yacente, por la cantidad de 4.329 pesetas, que sustituiría al que, portado en andas, se venía usando en las procesiones. Su estreno tendría lugar la tarde de Viernes Santo, 18 de abril de 1930.

El Santo Sepulcro en los años treinta del siglo XX

Los fundadores de la cofradía

Por la fotografía oficial podemos saber que, junto al consiliario don Francisco Lumbreras, sacerdote consaburense adscrito a la Parroquia, los cofrades fundadores fueron quince: Urbano García Romeral, Juan Manuel Casanova Merchán, Cruz Candelo Perulero Alcobendas, Custodio Jiménez Nieto, Taumaturgo Albacete Lara, José Antonio Lara, Mariano Prieto Fernández-Layos, Ángel Moraleda Navas, Patrocinio González Nieto, Juan Sánchez Gallego, Valérico Albacete Lara, Julio Moreno, Andrés Moraleda, Santiago Moreno y Félix Sánchez.

Volviendo los orígenes, la bendición del nuevo paso procesional estuvo rodeado de cierta tensión entre la Parroquia y el Ayuntamiento. El relevo del Consistorio tras la caída de la Dictadura de Primo de Rivera no influyó para nada en la tradicional cooperación entre ambas instituciones. La prueba es que, según consta en el acta municipal de la sesión correspondiente:

"Con motivo de la reciente visita a Consuegra del Sr. Obispo Auxiliar, el Sr. Cura Párroco invitaba a este Ayuntamiento a sumarse a los actos. El Sr. Alcalde fue junto con el Sr. Cura a recibirle a la entrada de la población, y en la Puerta de Madridejos era cumplimentado por el resto de los concejales y la banda de música, acompañándole después hasta la iglesia de Santa María y luego a la casa rectoral.

Tan satisfecho se sintió el Sr. Obispo, que antes de marcharse pasó a dar las gracias a la Corporación Municipal por las muchas atenciones recibidas".

Hasta ahí todo transcurrió dentro de los cauces de cordialidad. El problema vino cuando el obispo se dirigió a la iglesia del Cristo para bendecir el paso del Santo Sepulcro, recientemente adquirido por su cofradía.

El referido acta continúa narrando los hechos: *"Al finalizar el acto, como el Sr. Obispo carecía de coche oficial para ir a Urda, el Ayuntamiento le había preparado uno particular. Pero, ante la sorpresa del Sr. Alcalde y concejales, el Sr. Párroco cogiendo del brazo al Sr. Obispo lo empujó materialmente al interior del automóvil del cesado alcalde, dejando plantados a los asistentes".*

Este hecho propiciaba tal crisis institucional que, a pesar de que, en su mayoría, los componentes del Ayuntamiento se consideraban católicos, decidieron no comparecer en Corporación, como era costumbre, a los oficios de Semana Santa. Al final optaron por hacerlo *"Pero a una iglesia donde no oficie el citado sacerdote, para demostrarle, que la Corporación se siente agraviada por él".*

Consolidada la cofradía, un lustro después, la guerra civil supuso para la misma un grave contratiempo, tanto humano como patrimonial. Aunque en esto último, el azar quiso, que la urna sepulcral se salvara de la destrucción; pues las autoridades locales acordaron reservarla para el entierro de niños, cosa que al final no se llevaría a efecto.

Finalizado el conflicto armado la cofradía retoma su actividad, aumentando el número de hermanos, llegando incluso a contar con banda propia de cornetas y tambores. Cuando, con la adquisición de nuevos pasos, y creación de cofradías nuestra Semana Santa alcanzó de nuevo su esplendor, en una ocasión, en la década de los cincuenta del pasado siglo, el Santo Sepulcro llegó a procesionar sobre la carroza del Cristo de la Vera Cruz.

Cristo yacente en la carroza del santísimo Cristo de la vera-cruz

Luego llegaría la crisis cofradiera de los setenta, y el nuevo resurgir de los ochenta, con lo cual llegamos a la actualidad donde, la "Cofradía de Caballeros y Damas del Santo Sepulcro", como así ha pasado a denominarse, pues la mujer juega un igualitario papel, se encamina ya al centenario de su creación.

Julio García Ortiz

TE NEGARÉ DE NUEVO...

El lamento del hombre se acerca a tu posada,
con rostro adormecido y duda en la mirada;
incienso en la palabra, tambores a lo lejos,
las almas se desnudan esperando consejos.

Quedamente te miro y escalo el firmamento,
no sé lo que me habita ni dónde está el aliento…
tus lágrimas me duelen y pierdo mi sosiego
dime tú como calmo la brasa de este fuego.

Te negaré de nuevo, como Pedro, tres veces,
te vendo como Judas y siempre permaneces.

Muéstrame el camino, salario de esperanzas,
pon tu miel en mis labios con dulces alabanzas.

Llévame tú contigo camino del calvario
que quiero estar en ti en este itinerario.

Con luto anticipado proclamo a Barrabás,
mi pecado es latente…, no olvidaré jamás
que te empujé a un destino cubierto de desprecio
olvidando tu rostro, tu bondad y tu aprecio.

Volveré a sentirte clavado en una Cruz
y moriré contigo cegado sin tu luz.

Velaré con María un nuevo amanecer
buscando la Esperanza que me haga en ti creer.

Caminaré de nuevo con lágrimas caídas
entre hilos de sangre, a mi pecho cosidas.

Y entrarás en Consuegra, que hoy es Jerusalén,
sobre una borriquilla en mágico vaivén.

Mientras arde la cera te hemos de acusar
camino del Calvario te veremos marchar
con dolor, sin consuelo, entre labios callados
con la virtud ausente, en pecado apoyados.

Y morirás de nuevo para poder salvarnos…
para abrir nuestros ojos y sepamos amarnos
cuando de nuevo vuelvas, el domingo siguiente,
para mostrarnos que Dios aún vive entre la gente.

Blas Aranda Gómez
Alabardero

BARBERO

MATERIALES DE CONSTRUCCIÓN · FERRETERÍA
CESPED ARTIFICIAL · CONTENEDORES

LEÓN
Cuna del Parlamentarismo

SANTA SOLEDAD TORRES ACOSTA

Este año traemos a las páginas del programa de Semana Santa, la vida de una santa de ascendencia parcialmente consaburense:

Santa Soledad Torres Acosta

En el libro "Parroquia de San Martin y San Pedro el Real", cuyo autor es Matías Fernández García, aparece la reseña biográfica de la misma, en la página 397:

"Hija de Francisco (conocido por Manuel) Torres y de Antonia Acosta, los tres naturales de Madrid, que nació el 2 de diciembre de 1823 en la calle Flor Alta, 3, y se bautizó el día 4 de dicho mes. Abuelos paternos Manuel y Antonia Ráez, naturales de Hortaleza y Madrid; y los maternos, Antonio y Marta Chaparro, naturales de Madrid y Consuegra. Fue madrina su abuela Antonia Ráez. En notas, debajo de la página, se dice: que fue beatificada por Pío XII el 5 de febrero de 1950, y canonizada por Pablo VI el 25 de enero de 1970. Fue fundadora de las Siervas de María (64 Baut. Fol.33 vto.)"

Nació en el seno de una familia sencilla. Sus padres eran Antonia Acosta y Manuel Jiménez Torres, modestos comerciantes. Fue bautizada con el nombre de Bibiana Antonia Manuela Torres Acosta. De pequeña ya se sintió atraída por la vida religiosa. Ayuda a la congregación de las Hijas de la Caridad, que mantienen una casa para personas mayores necesitadas en la parroquia de San Martín. Mientras tanto, asiste a una escuela gratuita. A la edad de 25 años, empezó a colaborar con Párroco D. Miguel Martínez Sanz, en el barrio madrileño de Chamberí, entonces uno de los más pobres de la capital de España. En 1851 junto con otras seis mujeres, fundó el Instituto de Siervas de María Ministras de los enfermos, cambiando su nombre por el de María Soledad por su devoción a la Virgen.

El cardenal de Toledo, intentó suprimir el Instituto, aunque gracias a una nueva organización y el impulso de su Director Espiritual, ganaron el afecto y protección de la Reina Isabel II.

En 1859, se les encomendó la Casa de Socorro del tercer distrito de Madrid y en 1861 el Hospital de San Juan de Dios, al que siguieron la fundación de nuevas casas en Ciudad Rodrigo, Reinosa, Medina del Campo, extendiéndose posteriormente al resto de España e incluso en Santiago de Cuba.

Tenía una veneración especial por la Virgen María en su advocación de Nuestra Señora de la Salud de los Enfermos.

Durante un viaje a Roma recibió la bendición de León XIII, «quien impuso sus manos sobre su cabeza».

Cuentan que madre Soledad se enfadó un par de veces a lo largo de su vida, tan ajetreada. Por lo visto tenía genio, menos mal que iba para santa, y su frase personal, era: Caridad hijas mías y mucha paciencia"

Falleció en Madrid el día 11 de octubre de 1887. Fue sepultada en el cementerio de San Justo.

En 1893 fue exhumado su cuerpo que se encontró incorrupto, siendo trasladado a la Casa Madre de la Congregación en la Plaza de Chamberí de Madrid.

Fue beatificada por el Papa Pío XII el 5 de febrero de 1950 y canonizada por Pablo VI el 25 de marzo de 1970

Su festividad litúrgica se celebra el 11 de octubre, fecha de su fallecimiento.

Domingo Verbo y Rafael Tarjuelo

Bibliografía: "Parroquia de San Martin y San Pedro el Real (Matías Fernández García)

Enlaces consultados:
www.siervasdemariacastilla.com/
www.preguntasantoral.es/2013/11/santa-soledad-torres-acosta/

SUSANA GALÁN

CENTRO DE FISIOTERAPIA

FISIOTERAPIA
ACUPUNTURA
AURICULOTERAPIA
TERAPIA DE VENTOSAS
FITOTERAPIA
PREPARACIÓN AL PARTO
ATENCIÓN TEMPRANA
DRENAJE LINFÁTICO MANUAL
KINESIOLOGIA
INTOLERANCIAS ALIMENTICIAS
ALERGIAS
DESHABILITACIÓN TABAQUICA
DEPILACIÓN LÁSER

Conócenos en

C/ García Morato, 9, bajo
Consuegra (Toledo)
925 475 089 / 669 904 522

Síguenos en

La Experiencia Variety Cruises

Un crucero boutique es poder navegar a bordo de uno de nuestros yates o veleros, parar en una playa virgen para darse un baño, atracar en el corazón del destino y disfrutar de un servicio íntimo y personalizado

Le proponemos Cruceros a bordo de Yates y Veleros en:

Adriático | Cabo Verde | Costa Rica y Panamá | Egipto, Israel y Jordania España y Portugal | Indonesia, Malasia y Brunei | Islas Griegas | Senegal y Gambia Seychelles | Tailandia

SU CRUCERO BOUTIQUE DESDE

950€*

WWW.VARIETYCRUISESSPAIN.COM

Web: www.varietycruisesspain.com ■ Email: varietycruises@discoverspain.net
Teléfono: 93 217 15 74 ■ Dirección: Vía Augusta, 42-44 1º 4ª 08006 - Barcelona

VARIETY CRUISES

a tu medida
www.atumedida.net
Ceremonia y Sastrería
C/ Toledo, 6 · 926 610 700 · Manzanares

COMPANY
Beneficiate de los principios
activos de nuestras infusiones
WWW.TCOMPANYSHOP.COM

Mª Concepción Castañeda Carrasco
Psicóloga

C/ Cervantes, nº 24,
CP. 45700, Consuegra
(TOLEDO)

Reconocer el problema es el 1er paso

CCCPSICO@OUTLOOK.COM
Tel. Fijo: 925 480 761 • Tel. Móvil: 636 776 939

Talleres Luis Gálvez KIA

Servicio venta / postventa KIA
Taller multimarca
Mecánica • Electricidad
Chapa • Pintura
Trabajamos con todas las compañias

- Amplia y renovada gama de vehículos KIA
- Financiación a su medida
- Calidad con 7 años de garantía

CM 4133 - km. 1,8 • Tel y Fax. **925 481 572** • alejandrokia@hotmail.com

CONSUEGRA Y SUS COFRADÍAS
EN EL SIGLO XVIII

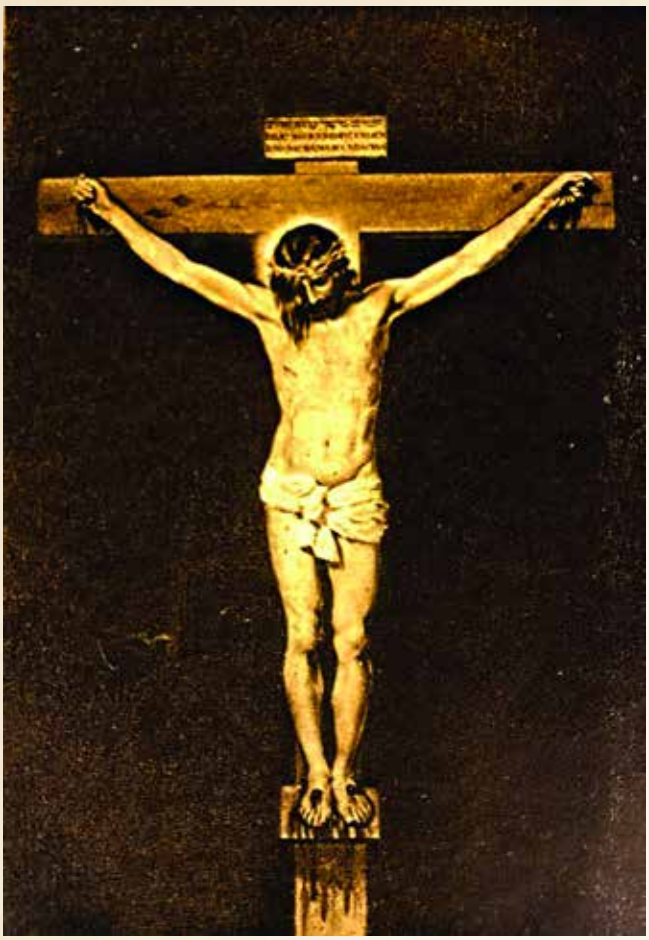

La historia de la religiosidad en Consuegra poco a poco se va desvelando gracias a la investigación y a los documentos que van saliendo a la luz y sobre todo, gracias al interés y al tesón que muchos consaburenses desde diferentes foros, como cofradías, hermandades, asociaciones y también a nivel particular, demuestran cada día con su entusiasmo, interés y devoción.

En esta ocasión recuperamos brevemente la historia de algunas de las cofradías que existían en Consuegra en el siglo XVIII, cuyos cofrades y hermanos ya perpetuaban devociones y tradiciones heredadas de siglos atrás y que en buena parte seguimos aún hoy celebrando y recordando.

Cofradía de Esclavos del Santísimo Sacramento y Bienhechores de las Benditas Ánimas del Purgatorio de la parroquia de Santa María

Esta cofradía estaba fundada en la iglesia de Santa María en el año de 1652, fecha en la que comenzaron sus juntas. Se aprobaron sus constituciones el 5 de febrero de 1654. Celebraban la función anual de las Cuarenta Horas en la iglesia de Santa María el martes o tercer día de Carnestolendas, con procesión por la tarde. Esta función costaba 437 reales sin incluir la cera. La cofradía nombraba todos los años dos oficiales de capitán y un alférez y para ello en la iglesia se decía misa cantada y durante la misa se colocaba a Su Divina Majestad y se hacía procesión de ánimas por el interior de la iglesia cuya función se hacía el domingo antes del que corresponde a las Cuarenta Horas.

Cofradía de las Benditas Ánimas del Purgatorio de la parroquia de San Juan Bautista

Esta cofradía se fundó en el año de 1651 y fue aprobada por el doctor fray Juan Tardío y Orozco visitador y vicario general de los prioratos de San Juan. La cofradía debía decir doce misas cantadas en los cuatro domingos del mes.

Cofradía de Nuestra Señora de la Concepción
Establecida en la parroquia de San Juan, esta cofradía se fundó en 1645 y tenía como costumbre pedir en el mes de agosto una limosna para el mantenimiento de la misma. Celebraban las misas de aguinaldo todos los años y celebraban la función de la Purificación así como el día de la Concepción como es lógico. También por aquél periodo tenían como cargo cebar de aceite la lámpara de Nuestra Señora. En 1771 el mayordomo era don Joaquín de Lara y Salazar.

Cabildo de San Pedro
El año del origen de este cabildo formado por religiosos se desconocía, pero sí había datos sobre la aprobación que hizo el Vicario General de la Orden de San Juan el 6 de junio de 1599. Se encontraba establecido en la parroquia de Santa María y tenía de renta anual 3.370 reales de vellón. Como cargo el cabildo debía de realizar una función a San Pedro, así como cebar una lámpara en la ermita de la virgen del Castillo. Debían de decir 109 misas cantadas anuales con sus responsos.

Cofradía Sacramental
Don Tomás Alberto de Figuera era el administrador de la cofradía Sacramental en 1771 y declaró que no sabía cuándo se había establecido la misma, indicado "hace infinitos años". Señaló que existía una renovación y aprobación de sus ordenanzas por el señor don Antonio de Arroyo, Vicario y Visitador Ordinario de los prioratos en 1723. Como cargo de la cofradía tenían las misas de Minerva y algunas otras que debían de decir durante el año. La cofradía poseía un cuarto en la plaza que alquilaba en la época de la feria y obtenía 140 reales por el citado alquiler.

Congregación del Glorioso San Isidro
Francisco Galán certificó que la Congregación del Glorioso San Isidro se había fundado en 1748 y había sido extinguida en 1765. Poseía una tierra de 2 fanegas de trigo y con lo que producía y algunas devociones más, se costeaba la función anual del santo.

Cofradía del Santo Cristo de la Vera Cruz
Se fundó esa cofradía "a solicitud de los vecinos y Concejo de esta villa, con breve apostólico de la Santidad de Sixto V, dada en Roma a 21 de junio de 1588", con lo cual se sigue confirmando la antigüedad de la misma. Realizaba anualmente tres funciones; la primera el día de los Dolores de Nuestra Señora, la segunda el Jueves Santo, con asistencia de las dos parroquias a la procesión y práctica de disciplina y la tercera el día de la Invención de la Santa Cruz (3 de mayo), fiesta en la que la cofradía se gastaba 250 reales en la procesión, el sermón, la pólvora, el clarín y el tambor.

Cofradía de Nuestra Señora de la Soledad, Angustias y Niño Perdido

Esta cofradía se fundó el 5 de julio del año 1621, con licencia del doctor fray Alonso Sánchez Perea del hábito de San Juan, vicario de los prioratos y aprobada por bula de Su Santidad Gregorio XV en 1624. Tenía esta cofradía de los arrendamientos de sus tierras "quince pediduras que se hacen al año". Realizaba la cofradía dos funciones anuales, siendo la primera al Niño Perdido, en la dominica después de Reyes, por la cual pagaba de derechos a la iglesia 49 reales, de sermón 50, de tafetanes 40, de pólvora otros 40 y de tambor 28. La segunda función tenía lugar el Viernes Santo, celebración en la cual se pagaba a los que llevaban el sepulcro 93 reales.

Cofradía de Nuestra Señora del Rosario

Se fundó con ordenanzas y constituciones que aprobó el Vicario Visitador de la Orden de San Juan en el siglo XVII y poseía varias tierras que habían sido donadas por devotos de Consuegra. Realizaba esta cofradía tres funciones al año: los Misterios de Purificación, Asunción y día del Rosario, cuyos gastos ascendían a 304 reales.

Cofradía de Nuestra Señora del Carmen

Las ordenanzas para su gobierno se aprobaron el 9 de diciembre de 1620, aunque también había obtenido esta cofradía una bula de jubileo de Su Santidad Benedicto XIV en 1743. Tenía como gastos esta cofradía "el día de su fiesta, que se celebra la segunda Dominica de septiembre", pagando los derechos parroquiales, la cera, el sermón, la pólvora, el tambor y tafetanes, que ascendían a un total de 269 reales.

Cofradía del Santísimo Cristo de la Caridad

Se fundó el 23 de marzo de 1676 y al año siguiente por orden de Su Santidad Inocencio XI se concedió bula de indulgencia para los hermanos y hermanas de la misma. No tenía otras rentas ni bienes más que 100 celemines de trigo que cada uno de los miembros de la cofradía debían aportar obligatoriamente. Tenía como obligación celebrar una fiesta anual el domingo próximo a la Exaltación de la Santa Cruz, con vísperas, procesión y sermón, que costaba todo ello 220 reales de vellón. Cada tercer domingo de mes se cantaba una misa por los hermanos vivos y difuntos en la capilla de fundación. Con el sobrante de las limosnas se pagaba el cebo de la lámpara y las limosnas que se daban a los pobres necesitados así como para pagar los enterramientos de los enfermos que morían en el hospital.

Cofradía de los Mártires San Crispín y San Crispiniano

Se fundó el 21 de octubre de 1680 con aprobación del vicario Visitador de estos prioratos y obtuvo bula de indulgencia para los hermanos y hermanas de la cofradía por Inocencio X el 13 de abril de 1679. Se producían de limosna por los hermanos un celemín de trigo en cada año y 4 reales por entrada de cofrades. Realizaban una fiesta el domingo inmediato al día de San Eugenio; otra el día de Santa Bárbara.

Cofradía de Nuestra Señora de la Concepción

Se fundó por bula de Su Santidad Inocencio X el 23 de junio de 1645. Tenía rentas de varias escrituras de censos a su favor, así como diversas fincas en el campo y donaciones por limosna. Celebraban la función de la Purificación de Nuestra Señora, así como el día de la Concepción.

Espero que estas líneas sobre la historia de nuestras cofradías, sirvan para seguir confirmando ese rico pasado consaburense, repleto de celebraciones religiosas, fiestas y liturgias, las cuales afortunadamente muchos de los consaburenses siguen esforzándose para que no caigan en el olvido y adquieran cada año más y más esplendor.

José García Cano
Académico Correspondiente en Consuegra de la R.A.B.A.C.H.T.

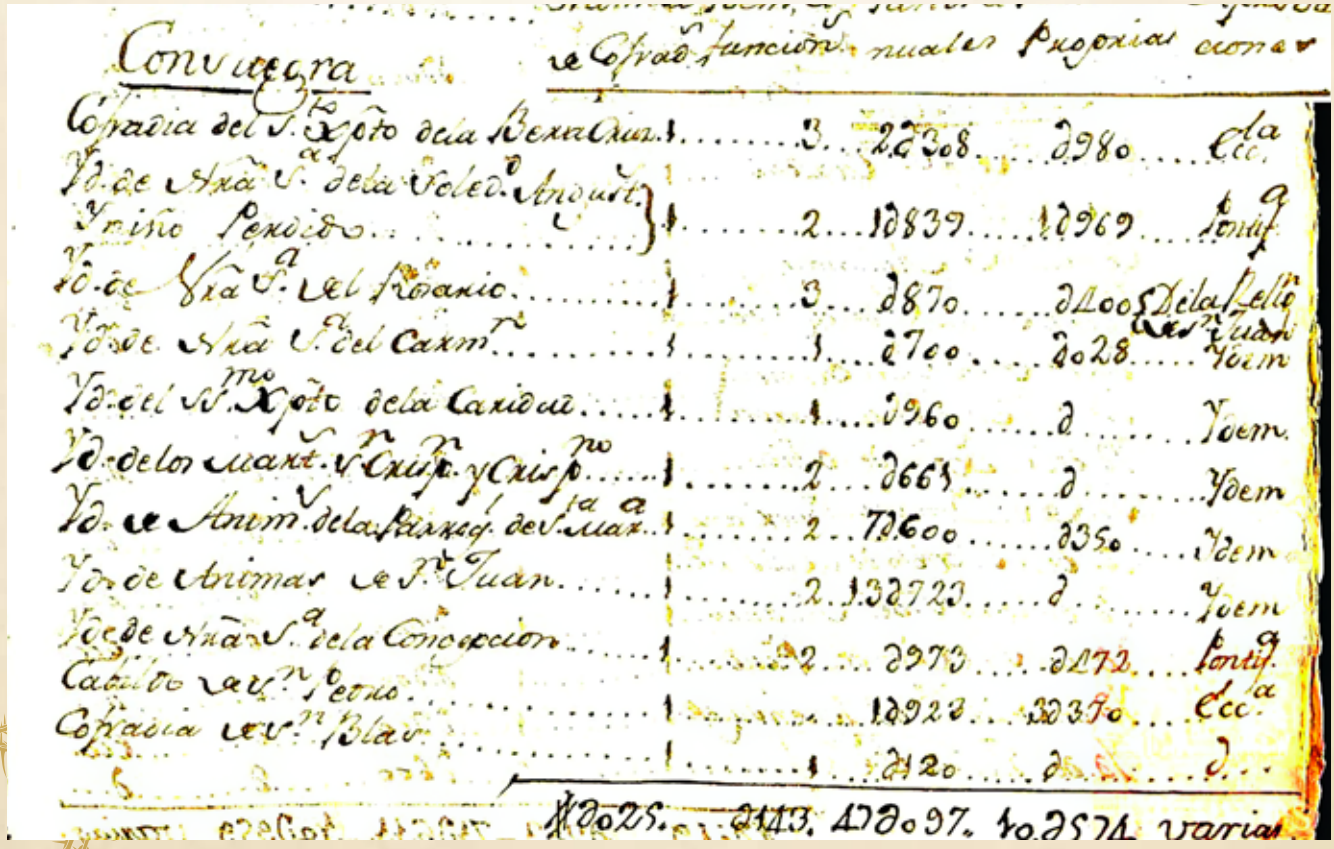

gomæ

arquitectura & ingeniería

javier gómez mateo

arquitecto. ingeniero.
M.Arch. M.Sc. structural engineering. B.Eng. building engineering.

tlf. 668 854 627
www.gomae.org
Rosa del Azafrán 3.
Consuegra.

25 años
conduciendo
tus ideas
Editorial MIC
902 271 902
www.editorialmic.com

SISTEMAS ALUGEDA, S. L.

CARPINTERIA DE ALUMINIO

Aluminier TECHNAL

MAMPARAS DE BAÑO
ACRISTALAMIENTOS
PERSIANAS - MOSQUITERAS
FRENTES DE ARMARIO
TECHOS MÓVILES

Pídanos presupuesto sin compromiso

Polg. Industrial SAN SEBASTIÁN
C/ Herreros, 5 • 45710 MADRIDEJOS (TOLEDO)
Telf. 925 46 30 91 - Fax: 925 46 70 47
alugeda@yahoo.es

repunte
HACEMOS CAMISAS PARA TODO EL MUNDO
WE MAKE SHIRTS FOR THE WHOLE WORLD
C/ Almendros, 22. 45700 Consuegra (Toledo). Tel. 925 482 427 www.repunte.com